

Департамент здравоохранения  
Тюменской области

Департамент здравоохранения  
Администрации города Тюмени

Территориальный Фонд  
обязательного медицинского  
страхования Тюменской области

Департамент информатизации  
Тюменской области

**ПРИКАЗ**

от 21 сентября 2016 г.

№ 237/26-34-139/6/31-ср/276-ср

г. Тюмень

**Об утверждении регламента «Предоставление электронной медицинской карты амбулаторного больного для проведения контрольных мероприятий»**

В целях обеспечения информационного взаимодействия между участниками системы ОМС на территории Тюменской области в рамках реализации Федерального закона от 29.11.2010 № 326-ФЗ «Об обязательном медицинском страховании в Российской Федерации»

приказываем:

1. Утвердить регламент «Предоставление электронной медицинской карты амбулаторного больного для проведения контрольных мероприятий» для проведения контроля объемов, сроков, качества и условий предоставления медицинской помощи по обязательному медицинскому страхованию в соответствии с приложением к настоящему приказу.

2. Контроль исполнения приказа оставляем за собой.

Директор департамента  
здравоохранения  
Тюменской области

  
И.Б. Куликова

Директор территориального Фонда  
обязательного медицинского  
страхования Тюменской области

  
Т.В. Чиряьева

Директор департамента  
здравоохранения Администрации  
города Тюмени

  
Ю.Б. Гиберт

Директор департамента  
информатизации  
Тюменской области

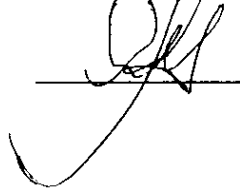
  
А.С. Албычев

**Регламент**  
**«Предоставление электронной медицинской карты амбулаторного больного  
для проведения контрольных мероприятий»**

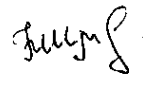
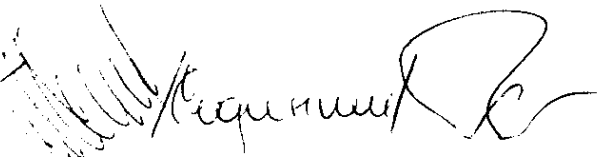
**1. Общие положения**

1.1. Настоящий регламент устанавливает порядок выполнения процесса «Предоставление электронной медицинской карты амбулаторного больного для проведения контрольных мероприятий». Требования настоящего регламента распространяются на все операции, выполняемые в ходе процесса, а также на взаимодействия с другими процессами организации, внешними поставщиками и потребителями.

1.2. Настоящий регламент применяется его участниками в части, не противоречащей действующему законодательству.

1.3. Термины и сокращения, принятые в настоящем регламенте:

- Медицинская организация (МО)
- Региональный сегмент единой государственной информационной системы в сфере здравоохранения (РС ЕГИСЗ) – Медицинская информационная система на базе SAP, эксплуатируемая в медицинских организациях Тюменской области
- Территориальный фонд обязательного медицинского страхования Тюменской области (ТФОМС)
- Страховая медицинская организация (СМО)
- Медико-экономическая экспертиза (МЭЭ)
- Электронная медицинская карта (ЭМК)
- Экспертиза качества медицинской помощи (ЭКМП)

**2. Нормативные документы**

- 1). Федеральный закон от 21.11.2011 №323-ФЗ «Об основах охраны здоровья граждан в РФ»;
- 2). Федеральный закон от 29.11.2010 № 326-ФЗ «Об обязательном медицинском страховании в Российской Федерации»;
- 3). Распоряжение Правительства Российской Федерации от 29.12.2014 № 2769-р «Об утверждении Концепции региональной информатизации»;
- 4). Постановление Правительства Тюменской области от 25.12.2015 №602-п «О территориальной программе государственных гарантий бесплатного оказания гражданам медицинской помощи в Тюменской области на 2016 год»;
- 5). Распоряжение Правительства Тюменской области от 30.03.2015 № 399-рп «Об электронной медицинской карте амбулаторного больного»;
- 6). Распоряжение Правительства Тюменской области от 19.08.2013 № 1581-рп «О региональном сегменте Единой государственной информационной системы в сфере здравоохранения»;
- 7). Приказ ФФОМС от 07.04.2011 N 79 «Об утверждении Общих принципов построения и функционирования информационных систем и порядка информационного взаимодействия в сфере обязательного медицинского страхования»;
- 8). Приказ ФФОМС от 01.12.2010 N 230 «Об утверждении Порядка организации и проведения контроля объемов, сроков, качества и условий предоставления медицинской помощи по обязательному медицинскому страхованию».

### 3. Графическая диаграмма

#### Предоставление карты пациента для проведения контрольных мероприятий

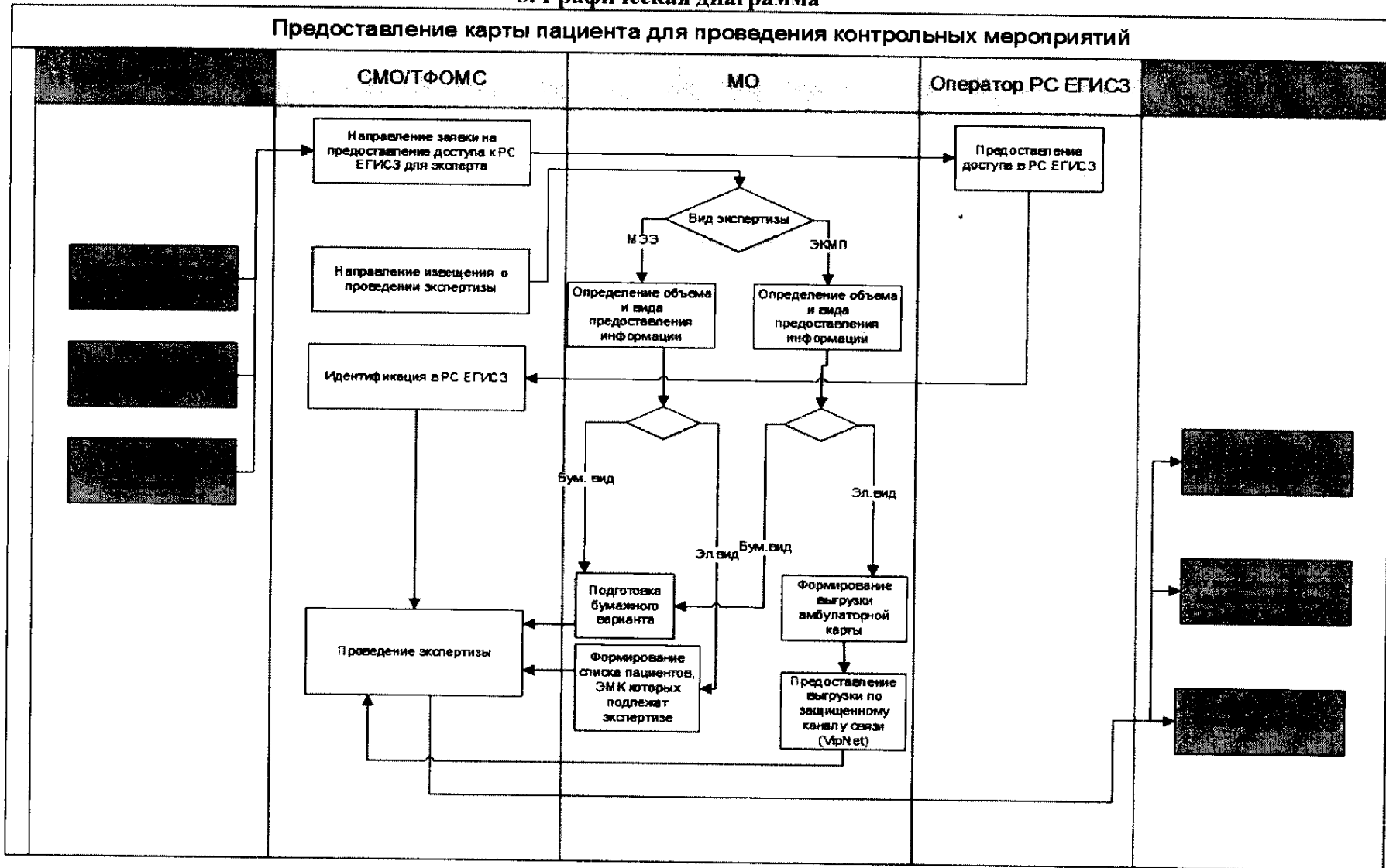

#### 4. Операции

№ п/п	Наименование операции	Роль
1	<p><b>Направление заявки на предоставление доступа к РС ЕГИСЗ для эксперта СМО/ТФОМС</b>                      Для предоставления доступа к РС ЕГИСЗ СМО и ТФОМС направляет заявку оператору РС ЕГИСЗ.                      Заявка на предоставление доступа к РС ЕГИСЗ оформляется отдельно на каждую МО.</p>	СМО/ ТФОМС
2	<p><b>Предоставление доступа в РС ЕГИСЗ</b>                      Оператор РС ЕГИСЗ предоставляет логин и пароль для доступа к ЭМК пациентов в РС ЕГИСЗ для проведения экспертизы/реэкспертизы в течение 5 рабочих дней после получения заявки от СМО/ТФОМС.</p>	Оператор РС ЕГИСЗ
3	<p><b>Направление извещения о проведении экспертизы (МЭЭ, ЭКМП)</b>                      СМО/ТФОМС направляет в МО о проведении экспертизы/реэкспертизы, содержащее следующие сведения:                      – проверяемый период;                      – вид экспертизы;                      – ФИО сотрудника СМО/ТФОМС;                      – основания для проведения экспертизы (плановая/целевая МЭЭ/ЭКМП, обращение/жалоба застрахованного лица и др.);                      – сведения, необходимые МО для идентификации случаев оказания медицинской помощи (<b>номера полисов ОМС, номера медицинских карт</b>)</p>	СМО/ ТФОМС
4	<p><b>Определение объема и вида предоставления информации при МЭЭ</b>                      При получении извещения от СМО/ТФОМС о проведении МЭЭ, МО в течение 5 рабочих дней после получения соответствующего уведомления от СМО/ТФОМС определяет объем и вид предоставления информации:                      – в случае наличия полного объема необходимой информации в электронном виде, МО формирует список пациентов, ЭМК которых подлежат МЭЭ, в РС ЕГИСЗ;                      В случае отсутствия необходимой информации в электронном виде МО обеспечивает представление первичной медицинской документации и иных медицинских документов на бумажных носителях для осуществления экспертизы на месте.</p>	МО
5	<p><b>Определение объема и вида предоставления информации при ЭКМП</b>                      При получении извещения от СМО/ТФОМС о проведении ЭКМП, МО в течение 5 рабочих дней после получения соответствующего уведомления от СМО/ТФОМС определяет объем и вид предоставления информации:                      – в случае полного объема необходимой информации в электронном виде МО готовит выгрузку ЭМК в РС ЕГИСЗ за определенный период времени. Формат выгрузки файлов в формате *.pdf. Выгрузка предоставляется по защищенному каналу связи (VipNet) в СМО.                      В случае отсутствия необходимой информации в электронном виде МО обеспечивает представление первичной медицинской документации и иных медицинских документов на бумажных носителях для осуществления экспертизы на месте.</p>	МО
6	<p><b>Проведение экспертизы</b>                      МЭЭ осуществляется дистанционно непосредственно в РС ЕГИСЗ на рабочих местах сотрудников СМО/ТФОМС, по окончании экспертизы устанавливается статус «закрыто»                      ЭКМП проводится экспертами с использованием выгруженных МО и направленных в СМО по защищенным каналам связи файлов в формате *.pdf</p>	СМО/ ТФОМС

№ п/п	Наименование мероприятия	Роль
	<p>Экспертиза/реэкспертиза (в том числе МЭЭ) осуществляется в электронном виде непосредственно в РС ЕГИСЗ дистанционно на рабочих местах сотрудников СМО/ТФОМС.</p> <p>При необходимости возможно проведение экспертизы первичной медицинской документации на бумажном носителе непосредственно в МО, о чем СМО/ТФОМС извещает МО дополнительно.</p>	

## 5. Объекты

### 5.1. Входы процесса

№ п/п	Наименование входных данных	Исходные процессы
1	Необходимость проведения медико-экономической экспертизы	
2.	Необходимость проведения экспертизы качества медицинской помощи	
3.	Необходимость проведения реэкспертизы	

### 5.2. Выходы процесса

№ п/п	Наименование выходных данных (результаты)	Исходные процессы
1	Акт медико-экономической экспертизы	
2	Акт экспертизы качества медицинской помощи	
3	Акт реэкспертизы	

## 6. Показатели эффективности

№ п/п	Показатель эффективности	Критичность предоставляемых
1	Отношение количества ЭМК, предоставленных на экспертизу в СМО, ТФОМС ТО к количеству медицинских карт, подлежащих экспертизе	ежемесячно